

町の情報誌
広報

たまむら

TAMAMURA

2

2026(令和8)年
No.657



主な内容

● Contents

マイナンバーカードを活用して混雑緩和にご協力ください P2

犬の避妊・去勢手術費補助制度が終了します P3

「物価高対応子育て応援手当」を支給します P4

町のわだい P8～9

子育て応援コーナー P14 お知らせ P19～21

2月～4月の住民課窓口は非常に混雑します

マイナンバーカードを活用して混雑緩和にご協力ください

住民課 ☎64-7701

住民課（役場1階①番窓口）の混雑緩和のため、マイナンバーカードをお持ちの場合は、役場に来庁せずに行える手続きがありますので、マイナンバーカードでの手続きをご活用ください。また、混雑が予想される日時などを避けての来庁にご理解・ご協力をお願いします。



混雑予想カレンダー
(町ホームページ)

混雑が予想される日時など

- ・月曜日、金曜日および祝日や連休前後の開庁日
- ・日柄の良い日（大安、一粒万倍日など）
- ・語呂の良い日（11月22日「いい夫婦の日」など）、ゾロ目の日（3月3日、7月7日など）
- ・イベントの日（2月14日「バレンタインデー」など）
- ・住所異動の多い時期（2月～4月）
- ・午前10時～午後2時の時間帯

マイナンバーカードをお持ちの場合、役場に来庁せずに行える手続き

オンラインでの「転出手続き」

玉村町から他市区町村に転出する際、マイナンバーカードをお持ちの場合は、マイナポータルを利用して、スマートフォンからオンラインで手続きができます。

詳細は右記の二次元コードをご確認ください。



町ホームページ

コンビニエンスストアでの各種証明書の取得

マイナンバーカードをお持ちの場合、全国のコンビニエンスストア（セブンイレブン、ローソン、ファミリーマート、ミニストップ）のマルチコピー機で、下記の証明書が窓口より50円安く取得できます。利用の際は、マイナンバーカードと利用者証明用電子証明書の暗証番号（数字4桁）が必要です。

詳細は右記の二次元コードをご確認ください。



町ホームページ

<コンビニ交付サービスの利用可能時間、取得可能な証明書>

利用可能時間	取得可能な証明書	手数料
毎日 午前6時30分～午後11時	住民票の写し	1通250円
	印鑑証明書	1通250円
平日 (土・日曜日、祝日以外) 午前9時～午後5時	戸籍全部（個人） 事項証明書	1通400円
	戸籍の附票の写し (全部／個人)	1通250円

※年末年始（12月29日～1月3日）およびメンテナンス時（不定期）は除く。

<注意事項>

- ・次の証明書はコンビニ交付では取得できません。役場窓口で請求してください。
 - ①住民票コードや個人番号を記載したもの
 - ②転出した人、または転出予定のもの
 - ③死亡した人のも
 - ④同一世帯に転出予定者がいる人のも
 - ⑤履歴の記載されたもの
 - ⑥住民票記載事項証明書
- ・証明書が複数枚にわたって印刷される場合があります。お取り忘れにご注意ください。



マイナンバーカードの
暗証番号がコンビニで
再設定できます

マイナンバーカードの署名用電子証明書（英数字6桁～16桁）または利用者証明用電子証明書（数字4桁）のどちらかの暗証番号を忘れてしまった場合やロックがかかってしまった場合、スマートフォンの専用アプリから予約し、お近くのコンビニのマルチコピー機で暗証番号の再設定をすることができます。

※両方の暗証番号を忘れた／ロックがかかってしまった場合は、マイナンバーカードと本人確認書類を持参し、住民課（役場1階①番窓口）に来庁してください。



詳しくはこちら



よくあるご質問

Q1. 自分のマイナンバーカードを使って子どもの住民票も取得できますか？

A1. 同一世帯の人であれば、ご家族の分も取得できます。

Q2. 証明書の交換や返金はできますか？

A2. 交換や返金はできません。

Q3. 窓口で印鑑証明書を取得するとき、マイナンバーカードで取得できますか？

A3. 窓口では、印鑑登録証がないと発行できません。

犬の避妊・去勢手術費補助制度が終了します

環境安全課 ☎64-7708

町では、飼い主の望まない犬の出生抑制、殺処分ゼロおよび野犬の発生防止を目的とし、避妊・去勢手術費の一部を補助してきましたが、令和7年度をもちまして補助制度を終了します。

- ・令和7年度の補助は3月31日（火）までに実施される手術が対象です。補助を希望する人はお早めに申請してください。 ※補助額……避妊手術：5,000円、去勢手術：3,000円
- ・補助は手術前の事前申請制となっていますので、余裕を持って申請してください。
- ・4月1日（水）以降の手術は補助の対象外となります。

ご利用を希望する人は、期限内の申請と手術実施をお願いします。また、期限内でも予算がなくなり次第終了になりますのでご了承ください。申請方法など、詳しくは町ホームページをご覧ください。環境安全課までお問い合わせください。

審議会などの委員を募集します

名 称	玉村町介護保険運営協議会	玉村町水道事業及び公共下水道事業運営審議会
問い合わせ先	健康福祉課 ☎64-7705	上下水道課 ☎65-6691
所掌事務・活動内容	介護保険事業の運営に関する重要事項について、町長の諮問に応じて審議する。 (1)介護保険事業計画の策定または変更に関すること (2)町の介護保険関連の施策に関すること	上下水道事業の運営に関する重要事項(経営、料金に関する事など)について、町長の諮問に応じ、調査、審議するための会議への出席
公募する委員の数	各2人	
任 期	2年(令和8年4月1日～令和10年3月31日)	
会議の開催予定回数および開催時期	随時(年2～4回程度)	随時(年2～5回程度)
応募資格および応募するための条件	(1)本町に引き続き1年以上居住し、かつ、本町に住所を有している人 (2)申込日時時点で40歳以上、かつ、本町の附属機関などの委員になっていない人 (3)本町の特別職の職員、常勤の一般職の職員および町議会議員でない人 (4)高齢者福祉についての知識、経験、関心などのある人 (5)介護保険運営協議会の会議に出席できる人	(1)本町に在住し、令和8年4月1日現在の年齢が満18歳以上の人 (2)本町において他の附属機関などの委員でない人 (3)本町の特別職の職員、常勤の一般職の職員および町議会議員でない人 (4)水道または公共下水道を使用している人 (5)平日昼間の会議に出席できる人
報酬および費用弁償の有無および金額	日額 7,700円(玉村町報酬及び費用弁償支給条例による)	
応募方法	健康福祉課(役場1階③番窓口)に用意してある「公募申込書」に必要事項を記入し、郵送、メールまたは直接窓口へ提出してください。 ※「公募申込書」は町ホームページからダウンロードすることもできます。	上下水道課(水道庁舎内)に用意してある「公募申込書」に必要事項を記入し、郵送、メールまたは直接窓口へ提出してください。 ※「公募申込書」は町ホームページからダウンロードすることもできます。
応募期限	3月2日(月) 必着	
応募先	〒370-1192 玉村町大字下新田201番地 玉村町役場1階 健康福祉課 メール: koubo@town.tamamura.lg.jp (件名に「玉村町介護保険運営協議会委員に応募」と明記してください)	〒370-1133 玉村町大字上新田1116番地3 玉村町上下水道課(水道庁舎内) メール: koubo@town.tamamura.lg.jp (件名に「玉村町上下水道運営審議会委員に応募」と明記してください)
選考結果の通知方法	応募者全員に郵送で通知します。	

「物価高対応子育て応援手当」を支給します

子ども育成課 ☎64-7719

物価高長期化の影響を受けている子育て世帯を支援するため、国の緊急対策として、物価高対応子育て応援手当を児童手当受給世帯に支給します。



町ホームページ

- **支給対象** ● ①令和7年9月分（9月生まれの児童の場合は10月分）の児童手当受給者
②令和7年10月1日～令和8年3月31日に生まれた児童の児童手当受給者
③令和7年9月30日以降、離婚などにより新たに児童手当受給者となった人
- **支給額** ● 児童一人あたり一律2万円 ※1回限り
- **支給方法** ● ・申請不要……上記①のうち公務員以外の人
児童手当支給口座に振り込みます。詳しくは町から発送する「支給のお知らせ」をご覧ください。
・申請必要……公務員および②・③に該当する人
公務員：勤務先（所属庁）に確認し、勤務先が発行する申請書で申請してください。
②・③に該当する人：町の申請様式で申請してください。
- **申請方法** ● 申請書に必要事項を記入の上、身分証明書および振込口座の分かるもの（キャッシュカードなど）の写しを添えて、子ども育成課（役場3階②番窓口）に申請してください。
※申請書（公務員用以外）は窓口で配布または町ホームページからダウンロードできます。
- **申請期限** ● 3月31日（火） ※ただし3月に生まれた児童は4月15日（水）まで
- **制度に関する問い合わせ先** ● こども家庭庁コールセンター ☎0120-252-071
（受付時間：午前9時～午後6時 ※土・日曜日、祝日は除く）

人権教育啓発講演会を開催します

企画課 ☎64-7711

町では、人権に関する意識向上を目的とした講演会を開催します。

今回は、照諦山 心月院 尋清寺の住職で、元モデル、フリーアナウンサーの高橋美清さんを講師にお迎えし、SNS上における誹謗中傷をはじめとする人権問題について講演していただきます。ぜひご来場ください。

- **日時** ● 2月27日（金） 午後6時～7時30分 ※午後5時30分開場
- **場所** ● 文化センター 小ホール
- **テーマ** ● 「SNSの現状と相談支援 被害者・加害者にならない為に ～やさしい心で一隅を照らす～」
- **入場料** ● 無料 ※申込不要。当日会場に直接お越しください。

認知症サポーター養成講座を開催します

一緒に過ごせる希望ある町へ ～認知症バリアフリー～

認知症サポーターとは、認知症について正しく理解し、認知症の人や家族をあたたく見守る地域の応援者です。下記の日程以外にも団体や事業者向けの出前講座も行っていますので、ぜひお問い合わせください。

- **日時** ● 3月13日（金） 午後2時～3時30分
- **場所** ● ふるハートホール
- **内容** ● ①認知症ってどんな病気？ ②接する際の必要な心遣い（寸劇をまじえて）
③成年後見制度・高齢者虐待について ④認知症の予防について（脳トレなど）
- **定員** ● 25人（先着順） ※お早めにお申し込みください。
- **申し込み・問い合わせ先** ● 地域包括支援センターやくば ☎64-7721

想いを届けます！ フードドライブ！

フードバンクたまむら ☎090-3260-5211

フードドライブとは、家庭で余っている食品を町内の子ども食堂や困っている人への支援に役立てる活動です。常温保存でき、賞味期限が2カ月以上ある未開封の食品がありましたらぜひご協力ください。

※「玄米」の支援を受け付けています。

※アルコール類（料理酒を含む）や日本語表記のないもの、賞味期限切れのものは、お受けできません。



● 日 時 ● 2月16日（月）～19日（木） 午前10時～午後4時

● 場 所 ● フードバンクたまむら 下新田208-4 ふるハート交流館内（役場 東となり）

※フードドライブの集中受入は、原則偶数月の第3週の月曜日から木曜日までです。

令和7年12月15日～18日にて実施した、フードドライブへのご協力ありがとうございました。9団体27人1,487品を提供いただきました。提供いただいた食品は、町内5カ所の子ども食堂や福祉施設などにお渡ししています。次回以降も皆さんのご協力をよろしくお願いいたします。

保護司・更生保護女性会員が表彰されました

健康福祉課 ☎64-7705

第70回群馬県更生保護大会（美喜仁文化会館）において、功労のあった保護司、更生保護女性会員が表彰されました。更生保護大会は、犯罪や非行をした人の社会復帰支援の一層の充実を期し、安全で安心な群馬県の実現に寄与しようとするものです。

保 護 司

- 関東地方保護司連盟会長表彰……………月田 昌秀 さん（伊勢崎保護区保護司会玉村支部）
- 前橋保護観察所長表彰……………梅林 健二 さん（伊勢崎保護区保護司会玉村支部）
- 前橋保護観察所長表彰……………羽鳥 尚利 さん（伊勢崎保護区保護司会玉村支部）
- 前橋保護観察所長表彰……………中野 祐二 さん（伊勢崎保護区保護司会玉村支部）

更 生 保 護 女 性 会

- 前橋保護観察所長感謝状……………山口 直子 さん（玉村町更生保護女性会）
- 群馬県更生保護女性連盟会長表彰……………八木恵美子 さん（玉村町更生保護女性会）

宝くじの助成事業で備品などを購入しました

総務課 ☎64-7712

板井区と川井区が、区の行事や地域コミュニティに役立てるため、宝くじの助成金を受けて備品などを購入しました。これらは、宝くじの社会貢献広報事業として実施しているコミュニティ助成事業です。

板 井 区



宝くじの受託事業収入を財源として（一財）自治総合センターが行っている「一般コミュニティ助成事業」の助成を受け、公民館の各種備品などを購入しました。

川 井 区



サマージャンボ宝くじの交付金などを財源として（公財）群馬県市町村振興協会が行っている「魅力あるコミュニティ助成事業」の助成を受け、公民館の各種備品などを購入しました。

農業委員および農地利用最適化推進委員を募集します

玉村町農業委員会事務局（経済産業課） ☎64-7710

職務内容 ○農業委員

- ・農地法に基づく権利移動の認可および農地転用の審査業務
- ・農地利用の最適化に関する指針の策定および相談・調整

○農地利用最適化推進委員

- ・農地利用の最適化の推進（担い手への農地利用の集積・集約に向けた地域での話し合い活動など）
- ・農業委員会総会および各種会議・研修会への出席

【共通事項】

- ・地域における農業者などからの相談
- ・耕作放棄地のパトロールおよび解消・指導など
- ・地産地消や食育の推進活動

推薦を受ける人および応募する人の資格

農業に関する識見と農地などの利用の最適化の推進に熱意と識見を有し、農業委員会の所掌に属する事項に関し、その職務を適切に行うことができる人 ※農業委員と農地利用最適化推進委員の兼任はできません。

募集人数 ○農業委員……12人 ○農地利用最適化推進委員……4人（地区割有）

任用期間 令和8年7月15日～令和11年7月14日

推薦および応募に係る手続きなど

規定の様式に必要な事項を記入の上、郵送または持参により、玉村町農業委員会事務局（経済産業課内：役場2階③番窓口）までご提出ください。なお、推薦および応募に係る書類は返却しませんのでご了承ください。様式については、町ホームページまたは経済産業課窓口にて配布します。また、様式は農業委員と農地利用最適化推進委員で異なります。

郵送先 〒370-1192 玉村町大字下新田201番地 役場経済産業課 農業委員会事務局

受付期間 3月2日（月）～31日（火）必着 ※窓口受付：土・日曜日、祝日を除く平日の午前8時30分～午後5時

選任方法 ○農業委員 玉村町農業委員候補者評価委員会が、提出された書類をもとに推薦を受けた人および応募者の評価を行い、町へ報告します。町長は、その評価を参考に農業委員候補者を決定し、町議会の同意を得た上で農業委員を任命します。

○農地利用最適化推進委員 玉村町農業委員会が、提出された書類をもとに推薦を受けた人および応募者の選考を行い、任命します。

国民年金

住民課高齢者医療年金係 ☎64-7702

国民年金保険料を前納できます —口座振替がお得です—

国民年金の保険料には、一定期間（6カ月分、1年分、2年分）の保険料をまとめて納めることができる前納制度があります。前納すると保険料が割引になります。

納付の方法は、現金、口座振替などからお選びいただけます。現金での納付を希望する人は「前納納付書」を使用して、納付書の使用期限までに納めてください。

また、口座振替で保険料を前納すると、現金での納付よりさらにお得です。口座振替で保険料の前納を希望する人は、金融機関または年金事務所へお申し出ください。お申し出の際には、①預貯金通帳、②預貯金通帳届出印、③基礎年金番号が分かるものをお持ちください。

なお、保険料を前納した期間中に、就職して厚生年

金に加入するなどの理由により国民年金保険料を納める必要がなくなった場合には、それ以降の期間の保険料は還付されます。

国民年金保険料の追納制度のご案内

国民年金保険料の免除・納付猶予や学生納付特例の承認を受けた期間がある場合は、保険料を全額納付したときに比べ、将来受け取る年金額が少なくなります。

将来受け取る年金額を補うために、10年以内であれば、後から保険料を納めることができます。申請方法など、詳しくは住民課高齢者医療年金係または年金事務所へご相談ください。

問い合わせ先

前橋年金事務所 ☎027-231-1719

賀詞交歓会を開催しました

総務課 ☎64-7712

1月7日に文化センターにおいて、町にご貢献いただいた皆さんを表彰する「令和8年賀詞交歓会」を開催しました。

表彰者・団体（順不同、敬称略）

- 特別自治功労章 三友美恵子
- 自治功労章 石内 國雄、笠原 則孝、内山 耕一
- 文化功労章 酒井 正保
- 善行賞 図書館読み聞かせボランティアの会
- 寄附感謝状 ㈱キーテクノロジー、田中生コン㈱、
㈱アミック
丸山 信二、河村真理子、小林 恭子、
瀬川喜代子



お助け隊員募集！ 生活支援講習会を開催します

「ちとんべえお助け隊」は、高齢者が生活する上で困るゴミ出しや電球交換など、「ちょっとした困りごと」を解決するお手伝いをしている有償ボランティア活動です。特別な資格や経験は必要なく、今回開催する講習会を受講すれば隊員として活動することができます。有償ボランティアとして社会貢献をしながら、生き生きと充実した毎日を送ってみませんか。

- 日時 3月4日(水) 午前10時～午後4時
- 場所 玉村町社会福祉協議会 会議室（まちなか交流館 2階） 下新田602番地
- 内容 生活支援に必要な基本的知識や接遇、高齢者の尊厳や特性などについて具体的に学びます。
【生活支援の内容】 ゴミ出し、食品や日用品の買い物代行、室内の清掃や片付け、軽い家具の移動、風呂やトイレの清掃、食事の片付け、電球の取り替え など
※自分が得意とする分野で活躍してみませんか。すべてができなくても大丈夫です。
- 対象 町内在住の60歳以上で、高齢者への生活支援有償ボランティアとして活動する意向のある人
（活動の際は、シルバー人材センターに入会していただきます）
- 定員 20人（先着順） ○受講料 無料
- 申し込み・問い合わせ先 玉村町シルバー人材センター（玉村町社会福祉協議会） ☎65-8864 / ☎65-9666



群馬大学
山上教授から
学ぶ！

『脳と身体・いきいき健康講座』

～ 脳の若返り！脳活大作戦！ ～

ふれあいの居場所や筋トレ会場で実施した健康記録表の結果報告とともに、健康的な身体を維持・向上させるポイントや脳が若返る秘けつを、山上教授にお話しいただきます。ぜひお出かけください。

- 日時 2月27日(金) 午前10時～11時30分（受付：午前9時30分～）
- 場所 文化センター 小ホール ○対象 町内在住でおおむね65歳以上の人
- 参加費 無料 ○申し込み 不要
- 講師 山上 徹也 さん（群馬大学大学院保健学研究科 リハビリテーション学講座 教授）
- 問い合わせ先 地域包括支援センターやくば ☎64-7721

(株) ケアコムで農園祭開催

(株) ケアコムで11月9日、第13回目となる農園祭が開催されました。あいにくの雨模様となりましたが、来場者は和太鼓演奏などのステージ発表や健康にまつわる様々なブースを楽しんでいました。毎年大人気の収穫体験では、今年は大きなさつまいもを収穫しました。子どもたちは夢中でさつまいもを掘り起こし、雨にも負けない元気な笑顔であふれていました。



ソフトボール投げで金メダル

町内在住の新井富夢さんが、10月25日～27日に滋賀県で行われた「第24回全国障害者スポーツ大会」のソフトボール投げで金メダルを獲得、50mでも5位入賞と、素晴らしい成績を収めました。新井さんは「雨だったが、力を出し切ろうと頑張った。練習の成果が出てよかったです」と話してくれました。今後のさらなる活躍を楽しみにしています。



結婚60年・50年を祝う

結婚してから60年・50年を祝う「ダイヤモンド婚・金婚記念式典」が11月21日に文化センターで行われました。ダイヤモンド婚となる夫婦が5組、金婚となる夫婦が11組参加しました。半世紀以上も苦楽をともにしてきたそれぞれのご夫婦は、町長から慶祝状が手渡されると、とても感慨深い様子で受け取っていました。これからも仲睦まじくお過ごしください。



プロのスマッシュを体験

11月18日、芝根小学校でプロのバドミントンチームである「群馬バラレー」の監督と選手が講師となり、バドミントン体験会が行われました。子どもたちはバドミントンの基本の構えや打ち方を教わった後、選手の打つスマッシュのレシーブを体験しました。迫力あるスマッシュに驚きながらも全員が果敢に挑み、バドミントンの楽しさを実感しているようでした。



全国大会で輝く

バドミントンワールドの第53回全国大会が12月6日、7日に千葉県で行われ、県大会、関東大会を勝ち抜いた町内の小学生3人が所属するクレインバドスタジオが出場しました。町内メンバーの一人である金子楓花さん(上陽小学校6年)は、「初めてのメンバーが多くて、失敗も多かったけど、チームとして笑顔やメリハリは全国大会で一番発揮できた」と感想を話してくれました。これからも持ち前の笑顔で活躍を期待しています。



左から、大石佳奈さん、金子楓花さん、石川町長、井上芽依さん

上毛かるたについて語る

11月22日、文化センターで読書推進講座「『上毛かるた』からのメッセージ」が開催されました。講師の浦野安孫さん(群馬県緑のインタープリター)が、「上毛かるた」に込められた制作当時の秘話や思いなど深いメッセージについて語りました。「上毛かるた」を暗唱できる県民が5割程度に減少している昨今、参加者の皆さんは熱心に聞いていました。



人権だより

「なくそう! 職場の
パワーハラスメント」

企画課 ☎(64)7711 / 生涯学習課 ☎(65)1000

パワーハラスメントは、働く人が能力を十分に発揮することを妨げるだけでなく、個人の尊厳や人格を不当に傷つけるなど、人権に関わる許されない行為です。また、企業にとっても、職場秩序の乱れや業務への支障が生じたり、貴重な人材の損失につながったりします。「職場のパワーハラスメント」をなくすことは、誰にとっても重要です。

◇「パワーハラスメント」の定義とは?

労働施策総合推進法では、次の3つの要素をすべて満たす言動を「パワーハラスメント」と定義しています。

- (1) 優越的な関係を背景とした言動であって、
- (2) 業務上必要かつ相当な範囲を超えたものにより、
- (3) 労働者の就業環境が害されるもの

◇職場のパワーハラスメントの6類型

- 1 身体的な攻撃(暴行・傷害など)
- 2 精神的な攻撃(脅迫・名誉毀損・侮辱・ひどい暴言など)

- 3 言など)
- 4 人間関係からの切り離し(隔離・仲間外し・無視など)
- 5 過大な要求(業務上明らかに不要なことや遂行不可能なことの強制、仕事の妨害)
- 6 過小な要求(業務上の合理性なく、能力や経験とかけ離れた程度の低い仕事を命じることや仕事を与えないこと)

◇予防・解決のために

令和4年4月から、すべての事業主に、パワーハラスメントを防止するための取組が義務化されました。職場のパワーハラスメントをなくすためには、事業主だけでなく、従業員も理解と関心を深め、他の従業員に対する言動に、注意を払うことが重要です。仕事で関わる人たちをお互いに尊重し合い、ハラスメントのない職場にしていきたいでしょう。

(政府広報オンライン「NOパワハラなくそう、職場のパワーハラスメントより」)

小規模修繕工事契約希望者登録申請を受け付けます

総務課 ☎64-7751

町内の経済活性化や町内業者の受注機会を拡大するため、町が発注する小規模な工事・修繕（1件の設計金額が50万円以下）を、競争入札参加資格審査申請による有資格者名簿に登録されていない場合でも契約することができる「小規模修繕工事契約希望者登録申請」を受け付けます。

登録できる個人・法人 ● 次の要件をすべて満たす必要があります。

- ①町内に主たる事業所を有すること ※建設業の許可の有無、経営規模、従業員数などは問いません。
- ②町税の滞納がないこと
- ③次のすべてに該当すること
 - ・町の競争入札参加資格の認定を受けていないこと
 - ・希望する業種を履行するために必要な資格、許可などを有していること
 - ・成年被後見人、被保佐人、被補助人または破産者の場合、復権を得ていること

- ## 申請期間 ●
- ・定期申請 2月16日（月）～3月31日（火）
 - ・随時申請 4月1日（水）～令和10年2月16日（水）

- ## 申請時間 ●
- 各申請とも午前8時30分～午後5時15分 ※土・日曜日、祝日は除く。

- ## 申請方法 ●
- 指定の申請書に必要な書類を添付して、総務課契約管財係（役場3階③番窓口）へ提出してください。「申請書の様式」と「申請の手引き」は、町ホームページからダウンロードできます。申請方法などの詳細については、お問い合わせください。



町ホームページ

文化センター東地区が市街化区域に編入されました

都市建設課 ☎64-7707

文化センター東地区は、令和元年に閉店した商業施設の跡地とその西側農地を市街化区域に編入し、用途地域を近隣商業地域に指定することで住民サービスの向上とともに交流人口を増加させることを目的としています。令和6年度から地元説明会、変更案の縦覧および都市計画審議会などの手続きを進めてきましたが、令和7年12月26日に区域区分の変更（市街化区域編入）などの都市計画が決定されました。

※区域区分とは、既に市街地を形成している、または計画的に市街化を図る「市街化区域」と、無秩序な市街化を防止し、開発行為を抑制する「市街化調整区域」を都市計画に定めるものです。

都市計画の決定内容 ●

- ①玉村都市計画区域区分の変更
…文化センター東地区について市街化調整区域から市街化区域へ編入
- ②玉村都市計画用途地域の変更
…文化センター東地区について用途地域を指定
- ③玉村都市計画地区計画の変更
…文化センター東地区について地区計画を設定

※これらの都市計画の内容は、都市建設課（役場2階②番窓口）または町ホームページで縦覧できます。

対象地区 ●

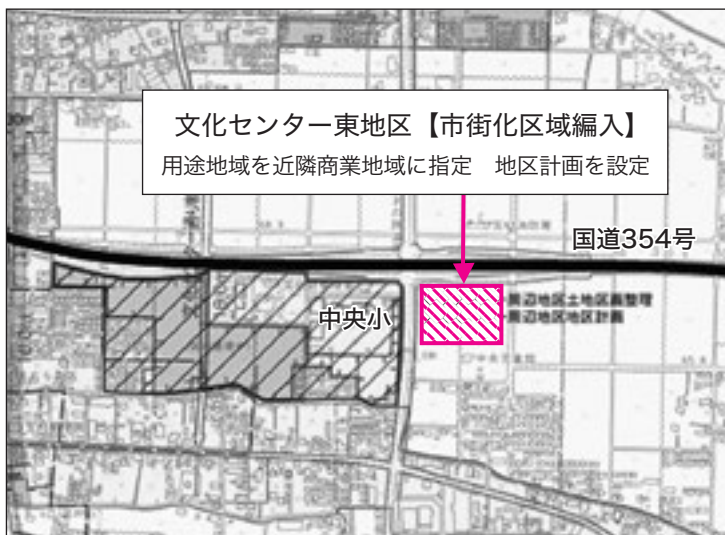

第49回玉村町元旦健康マラソン大会結果（敬称略）

■ 一般男子の部（6 km）

優勝…内田 蒼空（玉村町）：タイム17分56秒
準優勝…大塚 煌（玉村町）：タイム18分16秒
第三位…大塚 風（玉村町）：タイム18分56秒

■ 中学生男子の部（3.6 km）

優勝…塚本 優生（高崎市）：タイム10分52秒
準優勝…桜井 遼（高崎市）：タイム11分20秒
第三位…安藤 楓（玉村町）：タイム12分08秒

■ 40歳以上男子の部（3.6 km）

優勝…細野 智（前橋市）：タイム11分34秒
準優勝…吉田 亮太（高崎市）：タイム11分44秒
第三位…小井沼康良（栃木市）：タイム12分26秒

■ 小学1・2年生男子の部（1.1 km）

優勝…及川 湧雅（玉村町）：タイム4分21秒
準優勝…井上 侑久（高崎市）：タイム4分24秒
第三位…青木 瑛斗（玉村町）：タイム4分33秒

■ 小学3・4年生男子の部（1.5 km）

優勝…鈴木 陽哉（安中市）：タイム5分27秒
準優勝…鈴木 翔（玉村町）：タイム5分29秒
第三位…武富 寿哉（前橋市）：タイム5分44秒

■ 小学5・6年生男子の部（2.2 km）

優勝…保坂 統真（柏市）：タイム7分35秒
準優勝…小田澤芽暉（高崎市）：タイム7分52秒
第三位…小林 律輝（桶川市）：タイム7分52秒

■ 40歳以上女子の部（3.6 km）

優勝…桶田真喜子（牛久市）：タイム14分36秒
準優勝…富田 加織（玉村町）：タイム15分44秒
第三位…原田 佳子（高崎市）：タイム16分05秒

■ 高校生以上女子の部（3.6 km）

優勝…木部安寿美（高崎市）：タイム15分08秒
準優勝…佐藤 美海（高崎市）：タイム16分09秒
第三位…原田 実咲（高崎市）：タイム16分30秒

■ 小学1・2年生女子の部（1.1 km）

優勝…鈴木 莉音（安中市）：タイム4分40秒
準優勝…藤澤 穂香（高崎市）：タイム4分44秒
第三位…山口 彩里（玉村町）：タイム4分59秒

■ 小学3・4年生女子の部（1.5 km）

優勝…田中愛花莉（高崎市）：タイム5分35秒
準優勝…浦野 ゆり（高崎市）：タイム5分53秒
第三位…小田澤実采（高崎市）：タイム5分57秒

■ 小学5・6年生女子の部（2.2 km）

優勝…富澤 栳梨（藤岡市）：タイム8分20秒
準優勝…金井 榮那（玉村町）：タイム8分53秒
第三位…山口 杏夏（玉村町）：タイム8分53秒

■ 中学生女子の部（2.2 km）

優勝…境原 桜七（高崎市）：タイム7分48秒
準優勝…舟田 莓禾（高崎市）：タイム8分04秒
第三位…境原 円（高崎市）：タイム8分39秒

1月1日、第49回となる歴史ある「玉村町元旦健康マラソン大会」が、町内外から286人のランナーを迎えて開催されました。

新春の青空の下、1.1 kmから6.0 kmまでの5つのコースに分かれ、皆さんが精一杯走り切りました。玉村町体育協会の皆さん、玉村町陸上クラブの皆さんも、早朝から大会の運営にご協力いただきありがとうございます。



夢を叶える第一歩 ～職場体験学習～

中学校の特徴的な学習の一つに、職場体験学習があります。町は、教育方針として「自立」と「共生」をしながら自己実現を図ることを目指しています。職場体験学習では、中学生が実際に様々な職場へ伺って仕事を体験することで、自分自身の将来について見通しをもったり、社会について学んだりすることができます。

今年度も、40を超える地域の店舗や事業所にご協力をいただき、それぞれの中学校で実施することができました。地域に学び、地域で育つ玉村っ子。中学生が将来の夢に向かって進むための、とても貴重な職場体験学習となりました。



生徒の感想

南中学校2年生 (11月18日～20日実施)

初めての職場体験でとても緊張しましたが、職場の方々には仕事内容などを詳しく説明してもらい、わからないところは優しく教えてもらえました。この職場体験を通して日々買い物に行ったりする何気ないところでも職場の方々が一生涯懸命働いていることに感謝を持つようにしたいと思いました。(道の駅玉村宿)

この3日間の体験を通して、たくさんの学びを得ることができました。女子大がどういった場所なのか、事務局ではどういった業務をされているのか、また、今回体験させていただいた業務は実際に事務局の方々が行っているもののごく一部ではありますが、働くことの大変さなどを身を持って学ぶ貴重な機会となりました。この職場体験で得た経験をこれからの学校生活や将来に活かせるよう努力していきたいです。(県立女子大学事務局)



金属技研



からかーぜ



生徒の感想

玉村中学校2年生 (12月2日～4日実施)

初めてのことで不安や緊張があったけれど、優しく接してくれたおかげでたくさん学ぶことができた。特に大切にされたことは笑顔と元気を忘れないことで、子供たちがたくさん話しかけてくれた。すべてやってあげるのではなく、子供にも考えさせて行動してもらうことが大切だと分かった。この体験を将来にもつなげていきたい。(第2保育所)

障害を持っている人も、やり方によっていろいろな物を販売するなど僕たちと変わらずに生活したり仕事したりできるということを学んだ。1日目に利用者さんと一緒にクッキーをすべて販売してみてもよくわかった。これからは、障害を持っている人も僕たちより優れたところがたくさんあることを理解し、もっと関わっていきたい。(障害者福祉作業所たんぽぽ)



上陽児童館



S G モーターズ

仕事で大切なことは、周囲の人としっかりコミュニケーションをとることだと分かった。設備点検で、工場内を隅々まで巡回する姿に、仕事の大変さややりがいを感じた。今回の職場体験を通して、夢である工業系の仕事に就きたいという思いをさらに強く持った。(株式会社岩手村田製作所)



教育通信

MANABIのひろば

教育支援センター「ふれあい」

〔教育相談〕

子供の心の問題や教育に関する悩みなど、一人で悩まずにお気軽にご相談ください。

月～金曜日 9:00～16:00

(年末年始・祝日は除く)

☎65-0081

来所相談も実施しています。

住所 下新田187番地

〔教育支援〕

学校に行きたくても行けずに困っている小中学生の不安や悩みを受け止め、心が触れ合う喜びを体験する場です。

月～金曜日 9:00～15:00

(年末年始・祝日は除く)

☎・☎65-0091



教育支援センター「ふれあい」

通級教室

ことばの誤り・ことばの繰り返し・ことばの発達が遅い・落ち着きがない・人とうまく関われない・学習に偏りがあるなどの相談や指導をする教室です。

月～金曜日 8:30～16:45

(年末年始・祝日は除く)

幼児 ☎20-4500

小学生 ☎64-2855 (玉小内)

中学生 ☎65-2019 (玉中内)

玉村中学校

生徒たちの無限のアイデアで躍動！！

～玉村中学校の生徒会活動の紹介～

玉村中学校では、生徒自身が自分で考え、行動し、未来に向けて新しい学校を創ることを目指しています。その中心となるのが生徒会です。

今年度のスローガンは『進取果敢～積極的に挑戦～』です。

先輩たちから引き継いだ伝統のもとに、今年度も多くの行事や活動で生徒たちの輝く姿を見せてもらうことができました。「夢・感動・笑顔・絆・感謝」の心を感じました。全力で頑張る生徒たちを、教師・保護者の皆さん・地域の皆さん・玉村中を支えていただいているすべての皆さんと一緒に、胸を熱くしながら応援していけたらと考えています。

「輝く笑顔・全力」…… 体育祭

体育祭では、全校生徒がそれぞれの持つ力を全力で出し切って頑張ります。最後の種目は、生徒会が中心となって企画・運営する「生徒会種目」です。今年度は、全校生徒・保護者や地域の皆さんにもご参加いただき、「玉村中に関連した問題での〇×クイズ」を行いました。玉村中の歴史に関する問題や先生に関わる問題の出題もあり、参加した総勢約500人での〇×クイズは、一喜一憂しながら大いに盛り上がりました。中学生も大人も一緒になって、笑顔はじける時間となりました。



「全員参加の生徒会活動を実現するために」…… 本部役員によるお昼の「DJ放送」

お昼の放送時に、本部役員企画の「生徒会ラジオ」を実施しています。担当の本部役員がDJ風に、玉村中に対する熱い思いや、個人の悩みごと・今熱中していることなどを1人の中学生として親しみやすく話してくれます。話題に出てくる人々に対して、「温かい応援のことば」や「大いなるリスペクト」を込めた紹介をしてくれるのでとても嬉しいです。

生徒総会では、生徒会を中心に行っている活動や、それぞれの委員会活動についての紹介もあり、全校で玉村中をよりよくしていこうという志気が高まります。



「感動！！クラスの心の絆」…… 合唱祭

秋の合唱祭では、実行委員が企画・運営し、クラスごとに合唱曲を決めて、コンクール形式で最優秀賞を目指します。当日はクラス全員の心が一つになって、自分たちで創り上げた最高の歌声を聴かせてもらっています。生徒も教師も、保護者や来場者全員が大きな感動に胸を打たれました。



輝け! たまむらっ子

子育て応援コーナー

児童館トピックス

■ 今月は 西児童館 です ■



▲あと少しで完成かなあ…

11月12日のおたのしみ会では、4つのゲームのほか、クリスマス制作を楽しみました。親子でコミニケーションを取りながら嬉しそうに参加する姿がみられ、小さい子ものびのびと遊ぶことができました。館内にはたくさん大満足といった様子。最後に、手作りの自動販売機からお土産が出てくることに目を輝かせ、パパやママたちからは「すごい!」と驚きの声が上がりました。



▲ママ見て…上手にできたよ!

■ 3月の児童館の主な行事 ■

上陽児童館 ☎64-6565	ドレミひろば♪ 「まんまるマカスをつくろう!」	3/5 (木) 10:45~
西児童館 ☎65-1137	2・3月誕生会 <small>がつたんしょうかい</small>	3/2 (月) 10:30~
中央児童館 ☎64-1400	にじいろキャンディー 「ゆうびんやさんごっこ」	3/10 (火) 10:45~
南児童館 ☎64-7654	ももんちゃんサーキット	3/10 (火) 10:45~
健康の森児童館 ☎64-6600	あそびの森 「みんなで遊ぼう! ひなまつり」	3/1 (日) 13:30~ 定員: 子ども20人

詳しいことは児童館だよりをご覧ください。直接お問い合わせください。

ごあんない

上陽・西・中央・南児童館

利用時間…平日 10:00~18:00

土曜日 10:00~17:30

休館日…日曜日・祝日・年末年始

※西児童館のみ土曜日にも休館。
※臨時に休館する場合があります。

健康の森児童館

利用時間…10:00~18:00

休館日…月曜日・年末年始

健康LINE公式アカウント

はこちら⇒



児童館トピックス

このゆび
こ〜まれ



地域子育て支援センター

下新田176 (第1保育所内) ☎30-6601

電子メール: kosodate@town.tamamura.lg.jp

☆『お楽しみシアター』

ひな祭りにちなんだおはなしを楽しみましょう!

日時 3月3日(火) 午前10時30分~

☆『お口と栄養の出張応援隊!』

お子さんの食事の悩み、離乳食の進め方、口腔内や歯みがきについての質問など、管理栄養士や歯科衛生士に相談してみませんか?

日時 3月13日(金) 午前10時30分~11時30分

☆『はじめましての日』

子育て支援センターデビューをしたい親子に最適なイベントです。ぜひご家族皆様でお越しください。

日時 3月12日(木) 午前10時30分~正午、午後2時~4時
26日(木) 午前10時30分~正午、午後2時~4時

対象 初めて子育て支援センターを利用する未就学児

とご家族

☆『親子でリズム&サーキット』(予約制)

音楽に合わせて親子で体を動かしちゃおう!

日時 3月10日(火) 午前9時30分~10時20分

対象 1歳頃~3歳頃のお子さん

☆『赤ちゃんの日』『幼児の日』

※町保健師に相談できます(予約制)

日時 3月5日(木) 終日

対象 生後15カ月頃以上のお子さん

日時 3月17日(火) 終日

対象 生後2カ月頃~8カ月頃の赤ちゃん

日時 3月25日(水) 終日

対象 生後9カ月頃~15カ月頃の赤ちゃん

※各行事の予約は3月1日(日)午前8時から町ホームページに掲載の専用フォームにて受け付けます(町内在住の人に限りません)。

※行事が中止・日時変更となる場合があります。詳しくは町ホームページをご確認ください。

各種健診・相談事業



各種健診のお知らせ

保健センター ☎ 64-7706

健診・相談名	月 日	対象者・申込方法	受付時間
4か月児健診	3月17日(火)	令和7年11月生	午後 ※個人通知を ご確認ください
	3月19日(木)		
10か月児健診	3月24日(火)	令和7年5月生	
	3月26日(木)		
歯っぴいスマイル相談	3月12日(木)	令和6年12月生	午前 ※個人通知をご確認ください
1歳6か月児健診	3月11日(水)	令和6年7月生	午後 ※個人通知を ご確認ください
2歳児歯科健診	3月5日(木)	令和5年12月生	
3歳児健診	3月4日(水)	令和4年12月生	
子育て相談	3月9日(月)	 【予約制】 ◀申込フォームから予約	
	3月23日(月)		
はじめての 離乳食講習会	3月19日(木)	 離乳食を始める前のお子さん 【予約制】 ◀申込フォームから予約	

パパママ教室 (要予約)

日時 3月27日 (金)

午後6時45分～9時

場所 保健センター

受付時間 午後6時30分～6時45分

内容 妊婦体験、助産師の話「お産の流れ、赤ちゃんのお世話について」、
赤ちゃんの沐浴実習

持ち物 母子手帳、動きやすい服装

定員 9組 (ご夫婦で参加してください)

申し込み 3月20日 (金・祝) までに申込フォームから予約



申込フォーム

ゲートキーパー入門講座 ～味方になりきるコミュニケーション～ を開催します

町では自殺対策計画を策定し、「自殺者ゼロ」を目指して取り組みを行っています。その一つとして、ゲートキーパー講座を開催します。

ゲートキーパーとは、悩んでいる人に「気づき、話を聴いて、必要な支援につなげ、そして見守る」人のことです。あなた自身や大切な人のいのちを守るために、自殺のサインや対応方法について学んでみませんか。

日時 3月26日 (木) 午前10時～11時30分 場所 役場 3階大会議室

講師 ラポール企画 大小原 利信さん 定員 20人程度 (先着順)

申し込み 3月19日 (木) までに保健センターへ電話にてお申し込みください。

毎月第1日曜日は「健康の日」です。家族そろって、健康づくりに取り組みましょう。

毎月19日は「家族でいただきますの日」～食卓は豊かな心と体をはぐくみます～

骨粗しょう症予防教室を開催します ～骨骨貯めて生涯骨太～

はつらつ玉村21

骨粗しょう症は、骨がもろくなり骨折しやすくなる病気ですが、バランスのとれた食事や適度な運動など、健康的な生活をこころがけることで予防することができます。

骨粗しょう症予防教室では、食生活についての講話と簡単な運動をご紹介しますので、ぜひご参加ください。

日時 2月20日 (金) 午前10時～11時30分 (受付：午前9時45分～)

場所 保健センター 1階集団検診室

内容 栄養のお話、簡単な運動 ※動きやすい服装でお越しください。

参加費 無料

定員 20人 (先着順)

申し込み 2月16日 (月) までに、保健センターへ電話にてお申し込みください。

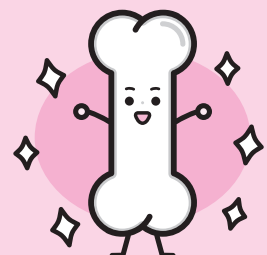



思わず語りたくなる 家紋の図鑑

森本 勇矢 監修
出版 三オブックス

一般書のおすすめ

1000年の歴史を持ち、家を守るためのシンボルマークである家紋。500点以上の家紋を取り上げ、美しいデザインとともに、その意味や物語を紹介する。

【TRC MARC】



さかなをたべたあとのほね

加藤 休三 さく
出版 福音館書店
対象 3~5歳

児童書のおすすめ

イワシ、カレイ、アマダイ、カワハギ…。おいしい魚、いただきます。食べたら骨が残ったよ。みてみよう、いろんな魚のいろんな骨！ごはんの時間がより楽しくなる絵本。

【TRC MARC】

図書館ミニシアターを開催します

上映日 3月12日(木)
開場 午前9時15分
開演 午前9時30分
作品名 「アイ・アム まきもと」
(105分)
場所 文化センター 視聴覚室
(入場無料)
定員 30人(当日受付・先着順)

毎週水・土曜日の読み聞かせ

場所 図書館内 絵本コーナー
時間 午前10時30分～(約20分間)

●利用時間

〈火～金曜日〉9:30～19:00
〈土・日曜日〉9:30～17:00

図書館ホームページ▶



3月の休館日

2日、9日、16日、
20日、23日、26日、
30日



【イースターえいご絵本お話し会】を開催します

外国の春のお祭り"イースター"にちなんで、英語絵本のお話し会を開催します。県立女子大学の学生や、中学校のALTの先生と英語絵本のお話や歌、ゲームで楽しいひと時を過ごしませんか？

入場無料、申込不要です。当日、直接会場にお越しください。

日時 3月15日(日) 午前10時30分～11時30分
場所 文化センター2階 和室1・2
対象 乳幼児から小学生までの子どもとその家族
定員 子どもの人数で30人(先着順)



雑誌カバーに広告を掲載しませんか

図書館で所蔵する雑誌のうち、町が指定する約75誌の最新号のカバーに広告掲載を希望する広告主を募集します。

対象 個人事業主、法人および団体 ※個人名は掲載できません。

申込受付期間 2月15日(日)～3月15日(日)

※申込受付期間以降も、随時申し込みを受け付けます。

広告掲載期間 4月1日(水)～令和9年3月31日(水)

※申込受付期間以外の申し込みの場合は、広告の掲載を決定した月の翌月から同年度の3月31日までです。

広告掲載料 1タイトル……月額1,000円(月額1,000円に掲載月数を掛けて計算)

※消費税および地方消費税を含みます。 ※詳しくは右記の二次元コードをご参照ください。



EVENT INFORMATION

(公財)玉村町文化振興財団 ホームページ▶



(公財)玉村町文化振興財団 〒370-1105 玉村町福島325 ☎65-0600 9:00~17:00 (月曜・祝日休)

令和8年度 (公財)玉村町文化振興財団 予定事業一覧 速報

事業名	開催日	場所	料金	発売・受付日
ピアノ公開試弾会(4月)	4月4日(土)・5日(日)	大	【午前】 一枠:1,000円(30分)	WEB:3月4日(水) 窓口:3月14日(土)
ピアノ公開試弾会(7月)	7月24日(金)~26日(日) 午前9時~午後5時		【午後】 一枠:2,000円(1時間)	WEB:5月27日(水) 窓口:6月7日(日)
劇団シェイクスピアアター 「夏の夜の夢」 ~演劇とワークショップ~	5月17日(日) 開場 午後2時30分 開演 午後3時	小	一般:3,000円 U25券:1,500円 全席自由 ※未就学児入場不可	WEB:3月4日(水) 窓口:3月14日(土)
エルシエロ2020 Triptyque シネマ・ノスタルジア 「邦画」	6月6日(土) 開場 午後2時 開演 午後3時	大	一般:2,500円 U25券:1,500円	WEB:3月25日(水) 窓口:4月4日(土)
エルシエロ2020 Triptyque シネマ・ノスタルジア 「洋画」	7月5日(日) 開場 午後2時 開演 午後3時		邦・洋セット券:4,000円 全席指定 ※未就学児入場不可	※セット券の販売は6月6日(土)の公演前まで
町制施行70周年記念イベント 野村萬斎 狂言の会	8月8日(土) 開場 午後1時30分 開演 午後2時30分	大	一般:6,000円 高校生以下:3,000円 ペア券:11,000円 当日:6,500円 全席指定 ※未就学児入場不可	WEB:4月30日(木) 窓口:5月16日(土) ※ペア券の販売は公演前日まで
人形劇団ひとみ座 「霧のむこうのふしぎな町」	8月23日(日) 開場 午後2時 開演 午後3時	大	一般:3,000円 高校生以下:2,500円 全席指定	WEB:5月27日(水) 窓口:6月7日(日)
チェリスト中木健二 オンステージコンサート (アフタートークあり)	10月4日(日) 開場 午後2時 開演 午後3時	大 (舞台上)	一般:4,500円 全席自由 ※未就学児入場不可	WEB:5月27日(水) 窓口:6月7日(日)
文化センターまつり関連事業 キャラメルマシーン スーパーサイエンスマジックショー	10月18日(日) ①午前10時30分~ ②午後0時45分~ 各30分前開場	大	無料(整理券配布) 全席指定	窓口:8月22日(土)午前9時~ ※窓口のみ
オペラシアターこんにやく座 オペラ「タンゲーまほうをかけられた舌」+うたのステージ	11月8日(日) 開場 午後1時 開演 午後2時	大	一般:3,000円 高校生以下:2,500円 全席指定	WEB:8月12日(水) 窓口:8月22日(土)
北欧ジャズ エスペン・バルグ×マティアス・アイク JAPAN TOUR 2026	12月12日(土) 開場 午後2時 開演 午後3時	大	一般:3,000円 U25券:1,500円 全席指定 ※未就学児入場不可	WEB:9月24日(木) 窓口:10月3日(土)
クリスマス/アヴェ・マリア ~エリザベート弦楽アンサンブル~ 弦楽とハープ、ソプラノの調べ	12月16日(水) 開場 午後1時20分 開演 午後2時	大	一般:5,800円 ペア券:10,000円 全席指定 ※未就学児入場不可	WEB:9月24日(木) 窓口:10月3日(土)
にしきの名人会~古典と新作の会~ 古今亭菊之丞、古今亭駒治、 松廼家八好(幫間芸)	令和9年1月17日(日) 開場 午後1時 開演 午後2時	大	一般:2,500円 U25券:1,000円 全席指定 ※未就学児入場不可	WEB:10月28日(水) 窓口:11月7日(土)
学校出前ライブ「糸竹」@にしきのホール (尺八・篠笛・三味線・太鼓)	令和9年2月7日(日) 開場 午後1時 開演 午後2時	大	無料(整理券配布) 全席指定	町内在住の児童・生徒、同伴の保護者:10月17日(土)午前9時~ その他:11月7日(土)午前9時~ ※窓口のみ
町制施行70周年記念イベント 世良公則 KNOCK KNOCK 2027 with 渡辺美里&NAOTO	令和9年2月11日(木・祝) 開場 午後4時 開演 午後5時	大	一般:8,000円 高校生以下:3,500円 ペア券:15,000円 全席指定 ※未就学児入場不可	WEB:10月28日(水) 窓口:11月14日(土)

WEBで完売の場合は窓口販売なし

※詳細や追加情報はホームページ・インスタグラム・広報などで順次お伝えします。
 ※「ピアノ公開試弾会」、「無料(整理券配布)」の事業は電話予約できません。
 ※チケットの発売開始時間は、WEB・窓口ともに午前9時からです。WEB・窓口販売で残券が発生した場合は、窓口発売日の午後1時から電話予約を受け付けます。
 ただし、1週間以内に引き取りがない場合はキャンセルとなります。
 ※「大」→「大ホール」、「小」→「小ホール」



歴史資料館・文化財情報

重田家住宅（小泉42） イベント情報

○重田家住宅保健室

日時 2月18日（水） 午前10時～11時 ※参加費無料、予約不要です。
内容 血圧や握力などの各種測定のほか、フレイル相談、お抹茶タイムもあります。
主催 重田家住宅健康部、地域包括支援センターにしきの園

○うたごえ古民家 in 重田家住宅

日時 2月25日（水） 午前10時～11時 ※参加費無料、時間内出入り自由です。
内容 重田家住宅にある約100年前のピアノに合わせて、童謡から歌謡曲まで懐かしの歌をみんなで歌いましょう♪ 歌いながら身体を動かす脳トレも行います。たくさん笑いましょう！ 地域おこし協力隊特製のお菓子プレゼントもあります♪
（うたごえ古民家での人気曲！「いい日旅立ち」「上を向いて歩こう」「ふるさと」など）
※スリッパはありませんので、寒さ対策をお願いします。
※重田家住宅公開日のため見学者の来場がありますので、ご了承ください。
主催 地域包括支援センターにしきの園、重田家住宅健康部
問い合わせ先 地域包括支援センターにしきの園（担当：吉田・羽田・目崎） ☎64-6666

○重田家住宅公開日（見学可）

昔の遊び貸出コーナーもあります。歴史資料館で開催中の「昔の道具展」に関連して、お手玉や羽子板で遊んでみませんか？ カフェウネルマの臨時営業（午前9時30分～正午）もあります。
日時 2月28日（土） 午前10時～午後4時（最終入館：午後3時30分）

早春のお祭りを開催します ※地域主催のお祭りのため、時間などに変更が出る場合があります。

○すみつけ祭（上福島・町重要無形民俗文化財）

起源は江戸時代の元禄年間（1688～1704）といわれ、疫病が流行した当時、転んで鍋の墨が顔についた女性が病気にならなかったことから始まったと伝えられています。
日時 2月11日（水・祝） 午前8時45分～正午 集合場所 上福島公民館（上福島1001）

○稻荷神社獅子舞（上新田・町重要無形民俗文化財）

江戸時代の元禄年間（1688～1704）から続く獅子舞で、氏子の安泰と五穀豊穡、悪魔払いを祈願します。
日時 2月11日（水・祝） 午前9時30分～午後3時 集合場所 上新田公民館（上新田1880-1）

○春鋤祭（樋越・国指定重要無形民俗文化財）

農耕開始の祭礼として、あらかじめその年の豊作を祝います。江戸時代以降伝えられてきたと考えられ、祭りの最後にふりまかれる鋤やみかん、ゴシモチ（切り餅）に混じった初穂を拾った人はその年必ず豊作になるといわれています。
日時 2月11日（水・祝） 午後3時頃～4時 集合場所 神明宮（樋越412-4）

○地蔵祭【地蔵担ぎ】（箱石・町重要無形民俗文化財）

養命寺境内の北向き地蔵堂にある3体の地蔵のうち、1体の小さな地蔵に化粧を施し、線香や賽銭を供え、家内安全や無病息災などを祈願します。
日時 2月23日（月・祝） 午前8時30分～午後2時 集合場所 養命寺（箱石342-1） 町ホームページ



☆お申し込み・お問い合わせ先☆ 生涯学習課文化財係 ☎30-6180 〒370-1105 玉村町福島325（文化センター内）

広報の写真撮影にご協力ください

広報紙や町ホームページ、その他町の刊行物などに掲載するため、町内で行われるイベントなどで「広報たまむら」と掲載された腕章を着けて、写真撮影します。ご協力をお願いします。



着用する腕章

お知らせ

玉村町役場 ☎ 65-2511(代) 65-2592

あたたかいハッパ

○株式会社フレッセイ様から町のために32万3,259円のご寄附をいただきました。

○株式会社アミック代表取締役 福島 勇人様から子育て支援のために100万円のご寄附をいただきました。



大変ありがとうございました。

児童手当2月期を支給します

ます

子ども育成課 ☎(64)7719

児童手当2月期(12月・1月分)を2月10日(火)に支給します。指定の口座に振込

みますので、お確かめください。通知はがきなどは発送しませんのでご注意ください。

○児童手当の申請はお済みですか？

児童手当は、高校生(18歳になった年度末)までの児童を養育している人の申請に基づき支給されます。転入や出生などの際、未申請の人は、手続きをお済ませください。※公務員の場合は勤務先での手続きとなります。



福祉医療受給資格者証を送付します

住民課

☎(64)7702

子ども医療費の対象が高校生世代まで拡大したことに伴い、現在中学3年生で、3月31日(火)までの有効期限の受給資格者証をお持ちの人は、3月中旬に期間延長分の受給資格者証を送付します。4月1日(水)以降は新しい受給資格者証をお使いください。

消費生活

豆知識

玉村町消費生活センター ☎20-4020

遺品整理の業者選びは慎重に

親族などが死亡した後、故人が所有していた物の整理、処分などを事業者へ依頼する「遺品整理サービス」において、大切な遺品をトラブルなく整理、処分することができるよう、遺品整理サービスに関するトラブルについて事例と対策を紹介します。

【事例1】 亡父の遺品整理のためネットで探した回収業者に電話で依頼した。当初、20万円位かかると聞いていたが、作業後に30万円請求された。見積書はもらっていない。

【事例2】 亡父宅の不用品処分を事業者へ依頼した。大切な書類などは残しておく約束が、アルバムを処分された。事業者へ苦情を伝えたが、ゴミ処理場に運搬済みで取り戻せないとされた。

【アドバイス】

●必ず複数社から見積りを取り、契約内容や料金を比

較する。

- 契約の際は、作業日、具体的な作業内容、料金、支払い方法、解約料などを確認する。
- 残しておく遺品と処分する遺品を明確に分けておく。
- 遺品や住まいの不用品を廃棄物として収集・運搬する事業者が、市町村からの委託業者または市町村長から「一般廃棄物処理業の許可」を受けているか確認する。
- 遺品を買い取ってもらう際は、事業者の「古物商許可証」や「行商従業者証」を確認する。

困ったときは、お早めに消費生活センターへご相談ください。

相談受付日 毎週月～金曜日(祝日・年末年始を除く)
午前9時～正午 午後1時～4時

相談専用電話 ☎20-4020 場所 勤労者センター1階

12月の火災・救急発生件数

区 分		12月	R7年累計 (1~12月)
火災	建 物	0	4
	車 両	0	2
	その他	2	3
	計	2	9
救急	急 病	98	1,133
	交 通	14	100
	その他	35	388
	計	147	1,621

＜火災と救急・救助は☎119＞
 災害情報案内サービス☎050-5536-6965
 玉村町・伊勢崎市の火災発生状況が音声で流れます。
 救急病院等案内テレホンサービス☎23-1299
 または [群馬県統合型医療情報システム](#) で [検索](#)
 症状に応じて、県内の救急病院などを24時間
 対応で紹介します。

県営住宅2月定期募集 行います

県営住宅供給公社
 027(223)58011

入居可能日 当選後、入居資格審査の結果、承認され次第個別に案内します。

所在地・間取り・募集戸数・家賃 県営住宅供給公社ホームページをご覧ください。

入居資格 現在住宅に困っている人、世帯の収入が一定の金額以下であることなど ※連帯保証人は不要です。 ※単身での申し込みができる住宅もあります。詳しくは申込案内書または県営住宅供給公社ホームページをご覧ください

ください。
 申込期限 2月15日(日)まで

申込方法 所定の申込書をもとに、または郵送により県営住宅供給公社へ提出

申込書・申込案内書配布場所 県営住宅供給公社(前橋市紅雲町)、県民センター(群馬県庁2階)、県土木事務所、県保健福祉事務所、市役所・町村役場など

その他 入居者は公開抽選で選定します。随時申し込みを受け付けている団地もあります。詳しくはお問い合わせください。

群馬県警察航空隊では、次のとおり夜間飛行訓練を計画しています。地域住民の皆さんのご理解とご協力をよろしくお願いします。

警察ヘリコプターの夜間飛行訓練を実施します

群馬県警察航空隊では、次のとおり夜間飛行訓練を計画しています。地域住民の皆さんのご理解とご協力をよろしくお願いします。

訓練目的 夜間における大規模災害、重要突発事案などが発生した際、人命救助、被害状況調査などの初動警察活動を迅速、的確に実施するための訓練。

訓練日時 2月24日(火)
 午後5時35分頃～

予備日 2月25日(水)～27日(金)

訓練空域 群馬ヘリポート～沼田市方面～群馬ヘリポート～富岡市方面～群馬ヘリポート

その他 緊急事案、気象状況などの都合により、訓練を中止する場合があります。状況により、他県航空機が訓練に参加することがあります。

問い合わせ先 群馬県警察航空隊(群馬ヘリポート内)
 ☎027(265)3459

次回のマイナンバー受け取り電子証明書更新日曜窓口

3月1日 午前9時～正午まで(要予約)

個人番号カードの受け取り・電子証明書更新日曜窓口は予約制です。ご利用の方は、必ず平日の午後5時までに電話にてご予約ください。ご予約がない人のお取り扱いはできません。個人番号カードをまだ受け取っていない方は、ご予約の上、早めにお受け取りください。 ※代理人での受け取りについては必ず事前にお問い合わせください。

コンビニで各種証明書が取得できます

マイナンバーカードをお持ちの場合は、全国のコンビニエンスストア(セブンイレブン・ローソン・ファミリーマート・ミニストップ)のマルチコピー機で住民票や印鑑証明書などの各種証明書が取得できます。詳細は二次元コードよりご確認ください。



町ホームページ

問い合わせ先 住民課住民係 ☎64-7701

町からのお知らせやイベント情報を、下記の通りラヂオななみで放送しています。スマホ・PCでも聴くことができます。ぜひお聴きください。

【放送時間】 月～金曜日 1日3回(1回約5分)
 (午前7時15分～、午後1時25分～、午後5時30分～)

玉村町魅力発信機構

HP・Instagram

イベント情報

『肉のワンダーランド』
 玉村町のグルメ、観光スポットなどの魅力を発信中!

お仕事探し応援フェアを開催します

子育てしながら就職活動をする人を対象に、「お仕事探し応援フェア」就職面接会 in スマート伊勢崎を開催します。

日時 2月17日(火) 午後

1時～3時(受付は午後0時30分～2時)

場所 スマート伊勢崎 3階
スマークホール(伊勢崎市西小保方町368)

参加企業 10社(予定)

申し込み 不要。当日直接会場にお越しください。

※託児コーナーもあります。

利用を希望する人は事前にお問い合わせください。

その他 各種相談コーナーも設置します。

①保育相談コーナー

②職業相談コーナー

問い合わせ先 ハローワーク伊勢崎 ☎(23)8609

中部農務事務所からのお知らせです

ミツバチを飼育している人へ

ミツバチを飼育するすべての人(西洋ミツバチ、日本ミツバチを問わず、趣味での飼養も含む)は、養蜂振興法に

基づき、毎年1回、県知事に飼育状況などを届け出る必要があります。飼育しているが届出をしていない人、今後、飼育予定の人は家畜保健衛生所までご連絡ください。

届出は群馬県電子申請システムからの届出も可能ですので活用ください。



県ホームページ

また、ミツバチの飼育に際して適切な衛生管理をお願いするとともに、異常が見られた場合は家畜保健衛生所までお知らせください。

届出内容 住所、氏名、連絡先、ミツバチ飼育場所、群数、飼育計画

家畜を愛玩目的で飼育している人へ

家畜(愛玩用を含む)の飼育者は家畜伝染病予防法に基づき、毎年1回、県知事に飼育頭羽数などを届け出る必要があります。

また、重大な家畜伝染病を疑う症状を発見した時の通報と家畜を病気から守るための消毒などの取り組みも義務付けられています。

対象となる動物 牛、鹿、馬、羊、山羊、豚(ミニブタ、マイクロブタ含む)、いのしし、鶏、あひる、うずら、きじ、だちょう、エミュー、ほろほろ鳥、七面鳥

※1頭(羽)でも飼育している人は家畜保健衛生所にご連絡ください。

届出内容 住所、氏名、連絡先、2月1日現在、飼育している動物の種類と頭羽数

問い合わせ先(共通)

中部農務事務所家畜保健衛生課(中部家畜保健衛生所)

〒371-0051 前橋

市上細井町2142-1

☎027(288)0371

農業用免税軽油をご存じですか?

農業に使用する軽油について、一定の手続きを行うと軽油引取税が免除されます。

対象 農業を営む人が、農業において農業用機械に使用する軽油

手続き

1. あらかじめ県知事に「免税軽油使用者証」と「免税証」の交付申請を行う

※申請には「耕作証明書」や申請する機械の確認書類などの添付が必要です。

2. 「免税証」の交付を受け、給油の際に軽油販売業者に「免税証」を提出し、免税軽油を購入・使用する

3. 使用後、数量などを報告する

申請場所 前橋行政県税事務所(土・日曜日、祝日を除く平日の午前8時30分～午後5時15分)

※2月は臨時窓口も開設しますので、詳しくはお問い合わせください。

問い合わせ先

前橋行政県税事務所県税課軽油引取税係

☎027(234)1800

中部農務事務所農畜産課企画調整係

☎027(233)2011

第1期水泳教室の参加者を募集します

B&G海洋センター
☎(64)531-1

4月～6月に開催する、「第1期水泳教室」の参加者を募集します。受け付けは、B&G海洋センター窓口(午前10時～午後

8時)にて行います。

申込方法や教室内容など、詳しくはB&G海洋センターホームページをご覧ください。か、電話にてお問い合わせください。

普通救命講習会を開催します

伊勢崎市消防本部救急課
☎(25)30333

日時 3月3日(火)

午前9時～正午

場所 伊勢崎市消防本部

対象 町内または伊勢崎市に在住または在勤・在学の中

学生以上の人

定員 20人(抽選)

内容 成人に対する心肺蘇生法、AEDの使用方法などを学ぶ講習会です。

参加費 無料

申し込み 2月15日(日)までに電話または専用ホームページから救急課へ申し込んでください。

電話受付時間 午前9時～午後5時

※土・日曜日、祝日は除く。



申込専用ホームページ

おくやみ (敬称略)

地区	死亡者氏名	年齢
上福島	角田 すづ <small>つのだ すづ</small>	95
下新田	原 クラ子 <small>はら くらこ</small>	101
上新田	川端 やす江 <small>かわばた やすえ</small>	99
下新田	新井 元己 <small>あらい もとみ</small>	96
上飯島	矢嶋 キミ子 <small>やじま きみこ</small>	77
中樋越	立石 利雄 <small>たついし としお</small>	96
板井	村田 良雄 <small>むらた りょう</small>	94
与六分	間 公代 <small>まぶち きみよ</small>	77
上之手	原 民雄 <small>はら たみお</small>	92
後 箇	戸澤 純子 <small>とざわ じゆんこ</small>	83
箱 石	月田 禮子 <small>つきだ れいこ</small>	83
下新田	石井 利身 <small>いしい としみ</small>	85
飯 倉	味澤 キミヨ <small>あじさわ きみよ</small>	94
飯 倉	寺田 純子 <small>てらだ じゆんこ</small>	78
上新田	武藤 嘉恵 <small>むとう よしえ</small>	99
角 淵	柳澤 干城 <small>やなぎわ たてき</small>	82

誕生 (届け出順・敬称略)

地区	出生児名	生
藤川	中村 つむぎ <small>なかもら つむぎ</small>	♥ 11/29
下新田	碓井 陽菜 <small>うすい ひなな</small>	♥ 11/27
上之手	DEJUCOS ANOG NEILEXA <small>でじくす あのぐ にーれさ</small>	♥ 12/1
原 森	坂爪 菜瑚 <small>さかさ なこ</small>	♥ 11/26
上之手	SASAKI AMELIE NAMI <small>ささき あめりー なみ</small>	♥ 11/26
上之手	田島 曆 <small>たじま こよみ</small>	12/13
角 淵	青木 初依 <small>あおき うい</small>	♥ 12/9
下新田	小山 結大 <small>こやま ゆうだい</small>	12/19
角 淵	齋藤 好彩 <small>さいとう このあ</small>	♥ 12/23

♥ は女の子

誕生・おくやみのコーナーに掲載を希望しない場合は、届け出のときにお申し出ください。

今月の納期

国民健康保険税8期、介護保険料11期、
後期高齢者医療保険料8期
納期限は3月2日(月)です

★納税などに便利な口座振替をご利用ください

手続きは、町内各金融機関・農協・郵便局・役場税務課などでできます。届出印・口座番号が必要です。

税務課 ☎64-7704

人口 令和8年1月1日現在

人口	35,309人 (-28)	男	17,513人 (-1)
世帯数	16,549戸 (-3)	女	17,796人 (-27)
	(±) は前月比		

子ども医療電話相談 #8000番

相談受付時間 月～土 午後6時～翌午前8時 日・祝日 午前8時～翌午前8時

小児夜間・休日診療

当番日	診療時間	病院
月・水・金・土曜日	午後7時30分～10時30分	伊勢崎佐波医師会病院 (☎24-0111)
日曜日、祝日	午前9時～午後5時	
火・木曜日	午後7時30分～10時30分	伊勢崎市民病院 (☎25-5022)
日曜日	午後5時～翌午前8時30分	

休日歯科診療

伊勢崎歯科医師会休日歯科診療所
伊勢崎市上泉町151 伊勢崎市社会福祉会館3階
☎23-2772
午前10時～正午、午後1時～3時
※受け付けは午後2時30分まで

休日・夜間診療

伊勢崎佐波医師会病院
伊勢崎市下植木町481 ☎24-0111
・平日(月～土曜日)夜間・早朝 午後6時～翌午前8時30分
・休日(日、祝日) 午前8時30分～翌午前8時30分

思いを話してみませんか? — こころの健康相談 —

精神科医によるこころの相談を実施しています。こころの悩みについて、ご本人やご家族からのご相談に応じます。

日時: ご予約時にお知らせいたします。

予約方法: 保健センター(☎64-7706)へ電話でご予約ください。

心配ごと相談(予約制)

申込先 社会福祉協議会
☎65-8864 ☎65-9666

①法律相談・人権相談

対象 家庭内での心配ごとや、ご近所でのめもごとでお困りの人
・人権を脅かされて悩んでいる人

期日 3月5日(木) [弁護士相談あり]、16日(月)、25日(水)

②行政相談(行政相談委員が対応します)

対象 国や県、町、公団などの仕事に対し、意見や要望、苦情がある人

期日 3月25日(水)

①②時間 午前9時～正午

①②場所 社会福祉協議会事務局(まちなか交流館)

①②定員 8組(定員になり次第締め切り)

玉村町老人福祉センターからののご案内

送迎バス運行表 (3月)

日曜日	月曜日	火曜日	水曜日	木曜日	金曜日	土曜日
1日 休館日	2日 玉A地区	3日 玉B地区	4日 芝根地区	5日 上陽地区	6日 玉A地区	7日 開館
8日 休館日	9日 玉B地区	10日 芝根地区	11日 上陽地区	12日 玉A地区	13日 玉B地区	14日 開館
15日 休館日	16日 芝根地区	17日 上陽地区	18日 玉A地区	19日 玉B地区	20日 休館日 春分の日	21日 開館
22日 休館日	23日 芝根地区	24日 上陽地区	25日 玉A地区	26日 玉B地区	27日 芝根地区	28日 開館
29日 休館日	30日 上陽地区	31日 玉A地区				



- 送迎バスの利用は登録予約制です。
- 予約をされた人の停留場所を運行します。
- お迎えの運行時間は、おおよそ午前9時から9時30分の間です。登録された人には、送迎時間をお知らせします。
- 利用を希望する場合は、老人福祉センターまでご連絡ください。

停留場所

※お帰りのバスは午前11時30分に出発します。

玉A地区		玉B地区		芝根地区		上陽地区	
行政区	停留場所	行政区	停留場所	行政区	停留場所	行政区	停留場所
角 淵	墓地十字路	南 玉	お墓・団地・公民館	箱 石	消防7分団	上樋越	公民館
	岩倉橋土手・旧家具屋	与六分	町営・玉村高校	下之宮	月田商店	中樋越	ビニールハウス前(中樋越西)
上之手	不動産前・公民館	宇 貫	公民館南	小 泉	みつわ団地・芝根小東	藤 川	児童館・公民館
5丁目	不動産前	八幡原	公民館	五 料	郵便局西・公民館	飯 倉	万寿屋・藤川公園
6丁目	公民館東十字路	上新田	公民館・角田病院前	飯 倉	公民館	飯 塚	公民館
7丁目	メモリアルホール	板 井	西部公民館・諏訪神社南	川 井	公民館・西十字路	原 森	公民館
8丁目	家具屋		東部公民館	下茂木	研修所西南十字路	上福島	公民館・森下団地
9丁目	金田石油南	斎 田	井野商店	後 箇	南部眼科		
上飯島	三和食堂	福 島	公民館	上茂木	箇茂木集会所		

お知らせ

- ・筋力トレーニング (毎週月曜日 10時15分～)
 - ・ダンベル体操 (毎週木曜日 10時15分～)
 - ・みんなのステージ「カラオケなど」 (第3土曜日 10時30分～)
 - ・ラジオ体操 (第4土曜日 9時30分～)
 - ・脳トレ教室 (第1、第3火曜日 10時15分～)
- ※誰でも自由に参加できます。

おおきくなあれ

たかまつ その
高松 添乃ちゃん
令和7年2月14日生まれ
忍さんと麻衣さんの長男。
お誕生日おめでとう♡
元気で育ってくれてありが
とう！ パパママの宝
物そのくん、これからも
健やかに幸せであります
ように。



しゃーぜぶ はにあ
SHAHZEB HANIAちゃん
令和7年2月3日生まれ
アリシャゼブさんとタン
ヴィールナジュワさんの
長女。Our sweet girl,
you are the biggest
blessing of our lives.



みねぎし
峯岸 ほなみちゃん
令和7年2月6日生まれ
拓也さんとはるひさんの
二女。
日々お姉ちゃんに可愛が
られてのびのび育ってる
ほなみ。これからも2人
仲良く大きくなってね！

ひゃくたけ さら
百岳 咲来ちゃん
令和7年2月1日生まれ
辰紀さんと桃子さんの長
女。
いつもニコニコ笑顔でみ
んなを癒してくれてあり
がとう！ これからたく
さん思い出作っていろ
うね！ 大好きだよ♡



なるみ らいしん
鳴海 来心ちゃん
令和7年2月18日生まれ
圭乃さんの長男。
らい1歳の誕生日おめで
とー！！ ニコニコ笑顔
で元気いっぱいならい♡
愛情いっぱいもらって優
しい子に育つんだぞー！



ほしの ゆら
星野 祐藍ちゃん
令和7年2月7日生まれ
裕弥さんと茉佑香さん
の長男。1歳のお誕生日
おめでとう♡ かわいい笑
顔に騙されちゃうけど、
とっても強いゆら怪獣！
これからの成長も楽しみ
だよ☆



かんだち さくと
神立 朔冬ちゃん
令和7年2月18日生まれ
篤宏さんと梨沙さんの長
男。祝1歳！ 可愛い笑
顔とシュールな行動で癒
しと笑いをありがとう♡
朔の成長が楽しみ！ 大
好きなねえねと仲良く元
気に育ってね♡

表紙のことば



輝く二十歳！
1月11日、文化センターで
「輝く二十歳〜Shining Twenty
〜」（旧称：玉村町成人式）が
開催されました。式典で恩師か
らのビデオレターや町の紹介動
画が流れると、参加者は懐かし
そうに見入っていました。
玉村町で過ごした
日々を胸に、自分らしく
輝く未来を歩んでいって
ください。



おおきくなあれ募集

4月に1歳の誕生日を迎える、町内にお住まいのお子さんを募集しています。【応募者多数の場合は抽選】
申込方法 右下の二次元コードより、必要事項を入力の上お申し込みください。
入力項目 ①保護者（ご両親）の氏名 ②住所 ③電話番号 ④メールアドレス ⑤お子さんの氏名（ふりがな） ⑥生年月日 ⑦続柄 ⑧60文字以内のコメント、お子さんの写真（3MB以内）
募集期限 2月28日（土）
 ※申込後、数日以内に受付確認メールが届かない場合は企画課（☎64-7711）へご連絡をお願いします。



玉村町
ホームページ



玉村町
LINE公式アカウント